



ROMANIA  
CONSILIUL JUDEȚEAN PRAHOVA  
DIRECȚIA GENERALĂ DE ASISTENȚĂ SOCIALĂ ȘI PROTECȚIA COPILULUI PRAHOVA  
Ploiești, Șos. Vestului, nr. 14 - 16, telefon: 0244 - 586.100, 511.400, 586.095, fax: 0244 - 586.148  
Web: [www.copilprahova.ro](http://www.copilprahova.ro); e-mail: [copil@copilprahova.ro](mailto:copil@copilprahova.ro), [dgaspcph@yahoo.com](mailto:dgaspcph@yahoo.com)

CENTRUL DE ABILITARE ȘI REABILITARE  
PENTRU PERSOANE ADULTE CU DIZABILITĂȚI TĂTĂRĂI  
Comuna Poienarii Burchii, Sat Tătărăi, str. Sanatoriului, nr. 60, jud.Prahova, telefon 0344806227  
e-mail: [citopahtatarai@yahoo.com](mailto:citopahtatarai@yahoo.com)

Nr. 229/14.02.2023



Vizat:



# RAPORT DE ACTIVITATE

## 2022

Serviciul social „Centrul de Abilitare și Reabilitare pentru Persoane Adulte cu Dizabilități Tătării” s-a reorganizat ca unitate fără personalitate juridică în subordinea Direcției Generale de Asistență Socială și Protecția Copilului Prahova, cu o capacitate de 50 locuri, cu sediul în com. Poienarii Burchii, sat Tătării, Str.Sanatoriului nr. 60, prin Hotărârea Consiliului Județean Prahova nr.309/23.12.2021.

Scopul serviciului social cu cazare “Centrul de Abilitare și Reabilitare pentru Persoane Adulte cu Dizabilități Tătării” este de a asigura persoanelor adulte cu dizabilități aflate în situație de dificultate socială, care îndeplinesc criteriile de eligibilitate, servicii de găzduire, asistență medicală, îngrijire, abilitare, reabilitare, consiliere psihologică, terapie ocupațională, socializare, petrecere a timpului liber, în vederea aplicării politicilor și strategiilor de asistență specială a persoanelor cu dizabilități, pentru creșterea șanselor recuperării și/sau integrării acestora în familie ori în comunitate și de a acorda sprijin și asistență pentru prevenirea situațiilor ce pun în pericol securitatea acestora.

Organizarea și conducerea unității în anul 2022 a fost asigurată de șef centru și coordonator personal de specialitate.

La sfârșitul anului 2022 statul de funcții aprobat includea un număr total de 50 posturi, conform HCL Prahova nr. 309/23.12.2021, din care 2 de conducere, organizate potrivit organigramei aprobate, după cum urmează:

- Șef centru: 1 post
- Coordonator personal de specialitate: 1 post
- Medic: 2 posturi
- Asistent medical: 8 posturi
- Infirmier: 20 posturi
- Psiholog : 2 posturi
- Asistent social : 2 posturi
- Instructor ergoterapie: 2 posturi
- Inspector de specialitate: 2 posturi
- Administrator: 1 post
- Magazinier: 1 post
- Muncitor calificat bucătărie: 3 posturi
- Muncitor calificat focist: 1 post
- Kinetoterapeut: 2 posturi
- Logoped: 1 post
- Terapeut ocupațional: 1 post

La sfârșitul anului, din 50 posturi au rămas neocupate 17.5 posturi.

În prezent **Structura organizatorică, numărul de posturi și categoriile de personal:**

(1) Serviciul social “Centrul de Abilitare și Reabilitare pentru Persoane Adulte cu Dizabilități Tătării” funcționează cu un număr total de 50 posturi personal contractual, din care 2 posturi de conducere și 48 posturi personal de execuție, conform prevederilor Hotărârii Consiliului Județean, din care:

**a) personal de conducere:**

- Șef centru (cod COR 111225);
- Coordonator personal de specialitate (cod COR 111220).

**b) personal de specialitate de îngrijire și asistență; personal de specialitate și auxiliar este constituit din :**

- medic (cod COR 221107);

- asistent medical (cod COR 325901);
- asistent social (cod COR 263501);
- psiholog (cod COR 263411);
- infirmier (cod COR 532103);
- instructor ergoterapie (cod COR 223003);
- kinetoterapeut (cod COR 226405);
- logoped (cod COR 226603);
- terapeut ocupațional (cod COR 263419).

**c) personal cu funcții administrative, gospodărire, întreținere-reparații, deservire:**

- inspector de specialitate (cod COR 242203);
- administrator (cod COR 515104);
- magaziner (cod COR 432102);
- muncitor calificat bucătărie (cod COR 512001);
- muncitor calificat fochist (cod COR 818207).

### **Despre activitatea Centrului**

Persoanele cu dizabilitati protejate in cadrul C.Ab.R.P.A.D. Tatarai sunt incadrate in gradul de handicap grav, accentuat sau mediu (tipuri de handicap: somatic, fizic, mintal, psihic, asociat).

In ceea ce priveste cheltuielile efectuate in anul 2022 situatia se prezinta astfel:

o Cheltuieli de personal

Angajarea cheltuielilor de personal s-a efectuat conform statului de functii aprobat, cu respectarea numarului de salariati, iar plata drepturilor salariale si a contributiilor aferente salariilor s-a efectuat lunar conform statelor de plata.

o Cheltuieli cu hrana pentru persoanele asistate

Pentru aceasta categorie de cheltuieli a fost urmarit permanent raportul dintre nivelul alocatiei legale de hrana si numarul mediu de asistati, neinregistrandu-se la sfarsitul anului economii sau depasiri fata de valoarea normata.

o Cheltuieli de intretinere si gospodarie

Au fost inregistrate cheltuieli cu iluminat, apa, gaze, salubritate, materiale de curatenie, prestari servicii, etc. pentru care exista facturi emise de furnizori, cheltuielile efectuandu-se in baza creditelor bugetare aprobate.

Consumurile de materiale de intretinere si gospodarie s-au inregistrat in contabilitate pe baza bonurilor de consum si in baza normativelor de consum stabilite la nivelul unitatii.

Plati asumate prin angajamentele bugetare si legale prin banca si prin casa au fost efectuate in baza documentelor justificative, cu viza de control financiar preventiv si aprobarea ordonatorului de credite si in limita bugetului aprobat.

Din analiza balantei de verificare contabile la 31.12.2022 rezulta urmatoarele:

- o Contul 401 "Furnizori" prezinta un sold creditor in suma de 4114,53 lei reprezentand facturi neachitate astfel:

-Agrosemcu=847,58( alimente)

-Diacarn Food=3266,95( alimnete)

Contul 550.01 "Disponibil la institutii de credit" prezinta un sold debitor in suma de 28261,66 lei reprezentand garantii in numerar retinute salariatilor cu functii gestionare.

La sfarsitul anului contul 461 "Debitori diversi" prezinta un sold de 309956,55 lei reprezentand contravaloare penalitati (S.C. INSCONS) executie lucrari POR.

In ceea ce priveste inventarierea patrimoniului Centrului pe anul 2022, aceasta s-a efectuat in perioada: 03.11.2022-16.12.2022 de o comisie de inventariere numita prin Dispozitie emisa de catre directorul DGASPC Prahova.

Conform procesului verbal privind rezultatele inventarierii patrimoniului, in urma operatiunilor de inventariere nu au fost constatate diferente intre stocurile si soldurile factice si cele scriptice.

Totodata comisia a propus pentru casare obiecte de inventar in folosinta, echipament si cazarmament in valoare totala de 20151,27 lei

In ceea ce priveste beneficiarii Centrului si activitatile desfasurate in cadrul Centrului, la nivelul anului 2022 situatia se prezinta astfel:

-Ianuarie=50  
-Februarie=50  
-Martie=49  
-Aprilie=48  
-Mai =47  
-Iunie=47

-Iulie=48  
-August=48  
-Septembrie=48  
-Octombrie=48  
-Noiembrie=44  
-Decembrie=44

### PRINCIPALELE ACTIVITATI CARE VIZEAZA FORMAREA, DEZVOLTAREA SI CONSOLIDAREA DEPRINDERILOR DE VIATA INDEPENDENTA:

**-terapie ocupationala:** legumicultura, gradinarit, zootehnie, reparatii tamplarie, activitati perimetrul unitatii, spatiul de locuit, croitorie (articole tricotate,crosetate).

#### PLANTARE CEAPA/ CARTOFI



## PLANTARE CARTOFI



## INSAMANTARE RASAD ROSII, CASTRAVETI SI ARDEI



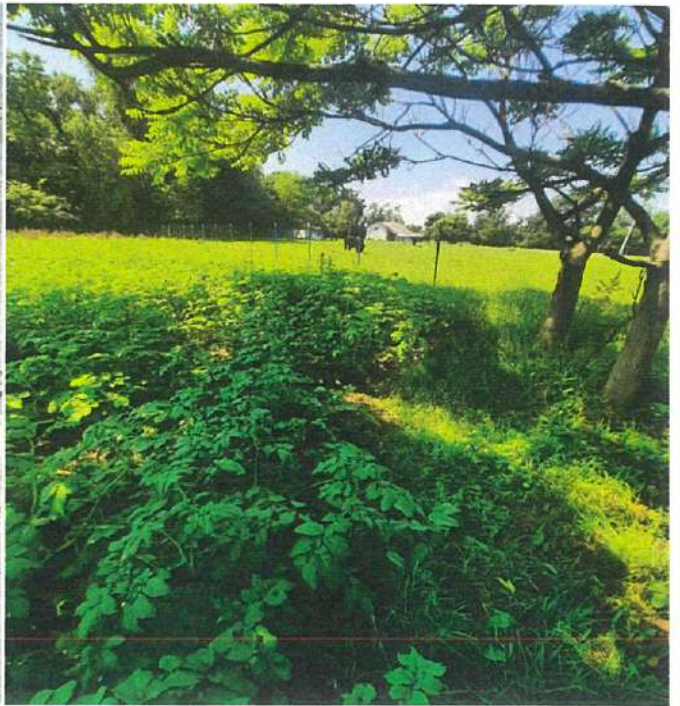

RECOLTA

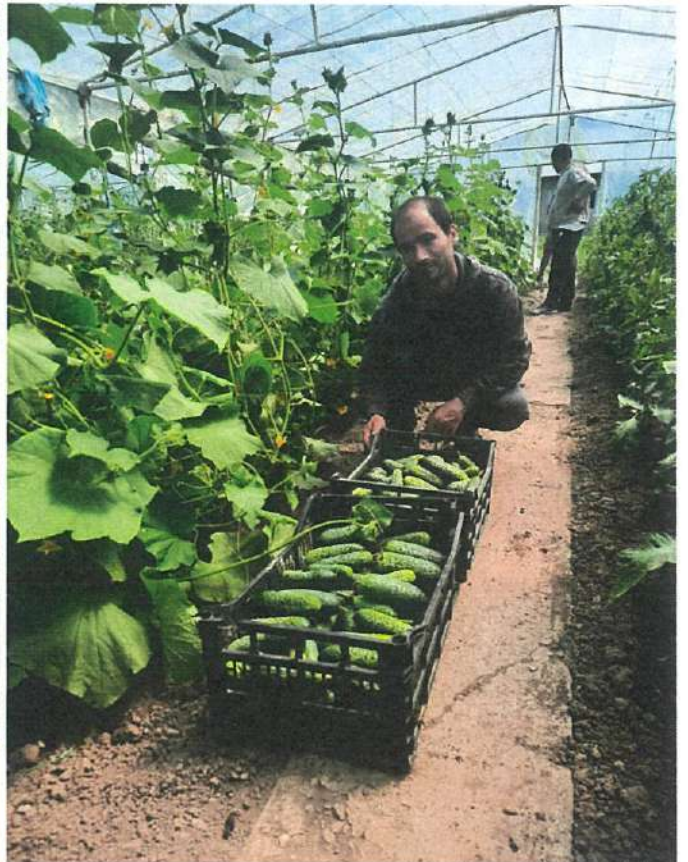

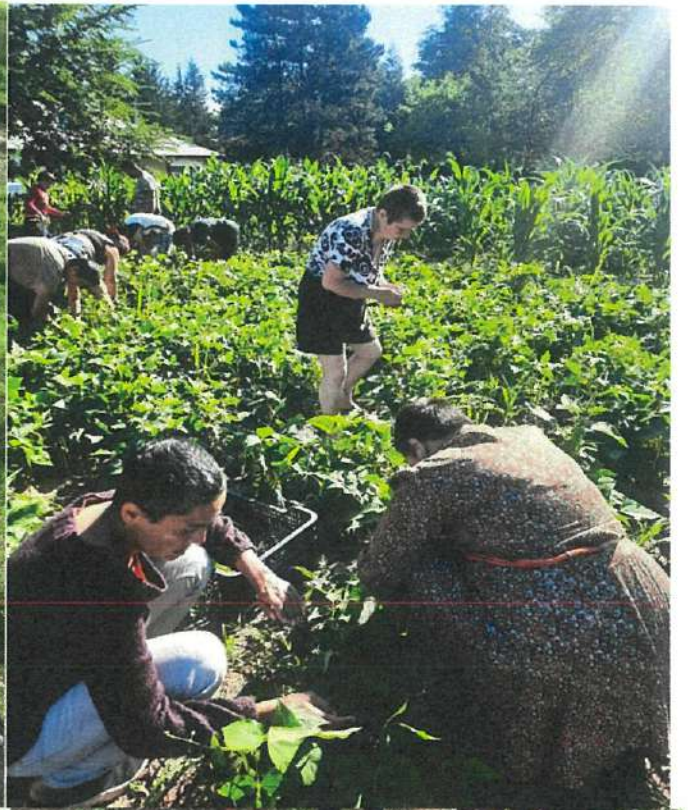



### PRODUCTIE 2022:

1. Salata verde=483 buc.
2. Ceapa verde=1208,5 leg.
3. Verdeata=474 leg.
4. Cimbru=21 leg.
5. Castraveti=663,05 kg
6. Loboda rosie=47,7 kg
7. Dovlecel=1101,45 kg

8. Mazare=27,4 kg
9. Cartofi=375 kg
10. Ceapa=109,5 kg
11. Fasole verde=120,4 kg
12. Rosii=592,35 kg
13. Ardei gras=40,85 kg
14. Ardei iute=88 buc.
15. Arpagic=8,5 kg
16. Porumb=264 buc.
17. Trifoi=70 baloti
18. usturoi verde=47 leg.

#### -activitati de informare cu tematica diversa privind:

1. suspendarea/ incetarea acordarii serviciilor sociale
- 2.inregistrarea si solutionarea sugestiilor si reclamatilor
3. Drepturile si facilitatile sociale existente;
- 4.Abuzul, sesizare si identificare;
- 5.Norme si comportament in societate,etc.

#### - activitatile de integrare si participare sociala si civica au constat in:

- sarbatorirea unor zile speciale: ziua internationala a asistentei sociale, ziua internationala a persoanelor cu dizabilitati, ziua portilor deschise, etc

-organizarea cu ocazia diferitelor sarbatori religioase ( Paste, Craciun , Revelion) a unor activitati ( cina festiva, petreceri organizate de catre beneficiari)

- organizarea si sarbatorirea zilelor de nastere ale beneficiarilor

- participarea si implicarea beneficiarilor la actiuni desfasurate in comunitatea locala, insotiti de catre angajati.

Centrul incurajeaza participarea beneficiarilor la activitatile desfasurate in comunitate eliberand bilete de voie si protocoale de invoire pentru beneficiari si respecta dreptul acestora de a-si manifesta si exercita liber orientarile si interesele religioase, permitand beneficiarilor sa participe la slujbe organizate de diferite culte religioase din comunitate. Astfel, cu ocazia diferitelor sarbatori religioase beneficiarii au putut participa la celebrările oficiate in biserica din localitatea Tatarai. De altfel, la invitatia unei persoane din comunitate, un numar de 5 beneficiari au fost invoiti pentru a petrece alaturi de familia sa cu ocazia sarbatorilor Pascale.

In vederea implicarii beneficiarilor din C.Ab.R.P.A.D. Tatarai in activitati care se desfasoara in comunitate 4 beneficiari ai centrului nostru au fost invitati pentru a participa la manifestarea de Halloween organizata in cadrul C.R.R.N.P.A.H. Urlati.



Beneficiarii din centrul nostru au fost vizitati de catre diferite persoane din comunitatea locala, un grup de copii si cadre didactice din cadrul Scolii Generale din localitatea Cornesti, judetul Dambovita, si membrii mai multor culte religioase din Ploiesti si din vecinatate. (Fundatia "Tatarai Trust", Biserica Evanghelica din Ploiesti, firma

ESSA Group, Cultul Pentecostal Fantanele. ) Beneficiarii au primit cadouri, au cantat colinde, au socializat au participat la diferite activitati impreuna cu acestia.



In vederea implicarii beneficiarilor din C.Ab.R.P.A.D. Tatarai in activitati de integrare si participare sociala si civica in data de 28.12.2022 a fost efectuata o excursie la manastirile Ghighiu si Turnu precum si la biserica din localitatea Strejnicu.

La manastirea din Ghighiu beneficiarii au vizitat biserica mare, biserica mica, izvorul tamaduirii, acestia fiind intampinati de catre calugarite.



La manastirea Turnu beneficiarii au vizitat Biserica Alba, situl arheologic ale unor vechi terme romane care sunt protejate de un acoperiș imens, ondulat.

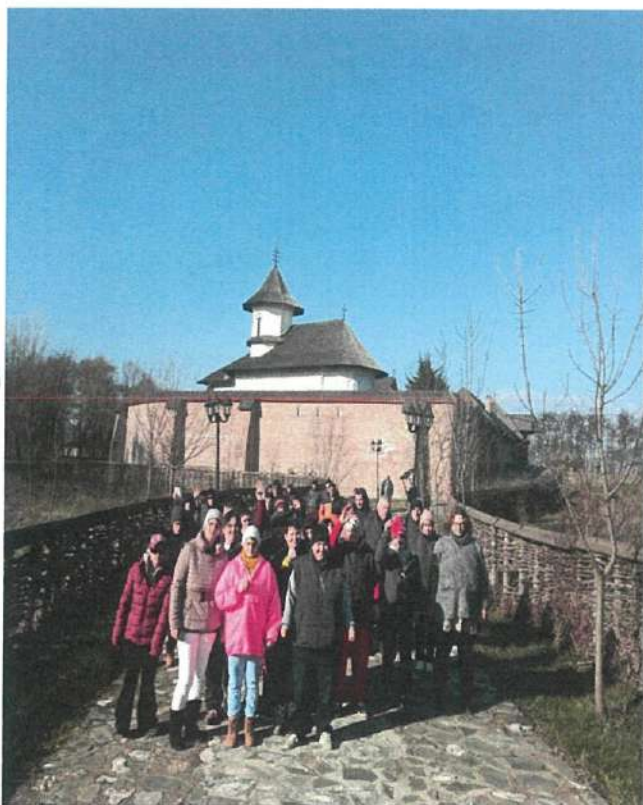

La biserica din localitatea Strejnicu beneficiarii au fost intampinati de catre preot si au fost invitati sa serveasca masa de pranz in sala de mese a parohiei. De asemeni beneficiarii au primit cadouri oferite de catre enoriasii din cadrul parohiei Strejnicu.

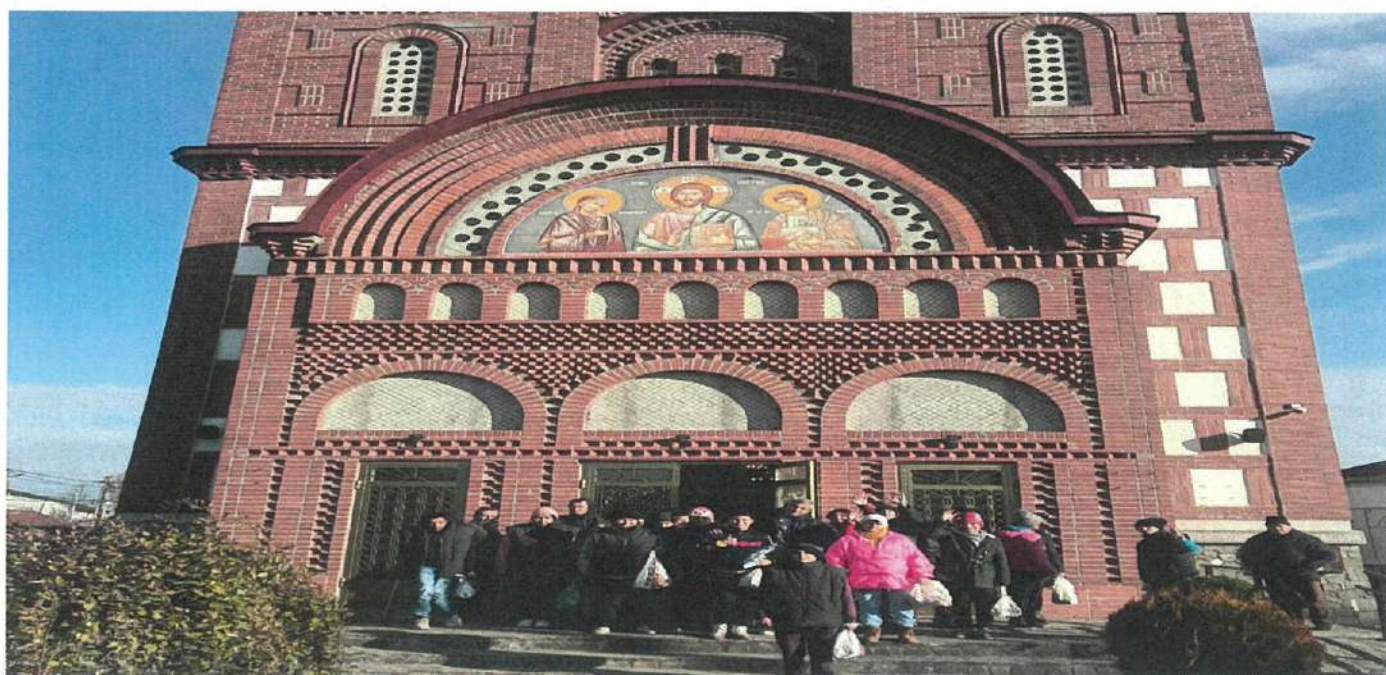

La intoarcere beneficiarii au fost serviti cu meniuri la Mc Donald's Shopping City Ploiesti.

Beneficiarii au fost insotiti de catre angajati din cadrul centrului, au avut un comportament adecvat situatiilor sociale fiind impresionati de locurile vizitate si au manifestat dorinta de a mai participa la acest gen de activitati.

- **activitatile de socializare si petrecere a timpului liber** au constat in desfasurarea de catre beneficiari a activitatilor de recreere si de relaxare ( jocuri de carti, rummy, table,), activitati sportive ( tenis de masa, fotbal,) organizarea de petreceri cu ocazia a diferite sarbatori, organizarea de petreceri tematice, sarbatorirea zilelor de nastere ale beneficiarilor.

### **Partida de fotbal**



## Tenis de masa



## Rummy/table



In vederea integrarii in societate a beneficiarilor, precum si a invoirii beneficiarilor pentru o perioada determinata asistentul social din Centru a efectuat 30 rapoarte de ancheta sociala la domiciliul mai multor persoane pentru a verifica conditiile de gazduire, intretinere si ingrijire oferite.

In decursul anului 2022 au fost demarate proceduri pentru integrarea in familie/ societate a 8 beneficiari din cadrul Centrului la diverse persoane din comunitate avand ca obiectiv ca beneficiarii invoiti sa capete abilitati si comportamente adecvate in eventualitatea integrarii sociale pentru a duce o viata independenta. Mentionam ca in anul 2022 Centrul nostru a reusit reintegrarea in familie/ comunitate a unui numar de 3 beneficiari.

Pentru pastrarea legaturii beneficiarilor cu familia naturala/ extinsa au fost trimise adrese oficiale catre primariile localitatilor in care au fost identificate adresele rudelor beneficiarilor din dosarele personale. Beneficiarii au fost sprijiniti pentru a pastra legatura cu familia, prietenii, membrii comunitatii prin ajutorul oferit pentru redactarea scrisorilor, facilitarea accesului la mijloacele de comunicare (telefon, posta, email), efectuarea de vizite.

### **Integrarea beneficiarilor pe piata fortei de munca**

S-au efectuat demersuri pentru pastrarea locurilor de munca pentru cei 4 beneficiari angajati la firma ESSA GROUP si s-a reusit angajarea altor 4 beneficiari la S.C. Lemet. S.R.L.



**Spatiile de locuit si spatiile in care se desfasoara principalele activitati ale Centrului**



**Bucatarie**



**Sala de mese**



**Spatii de socializare**





## Spatii de locuit

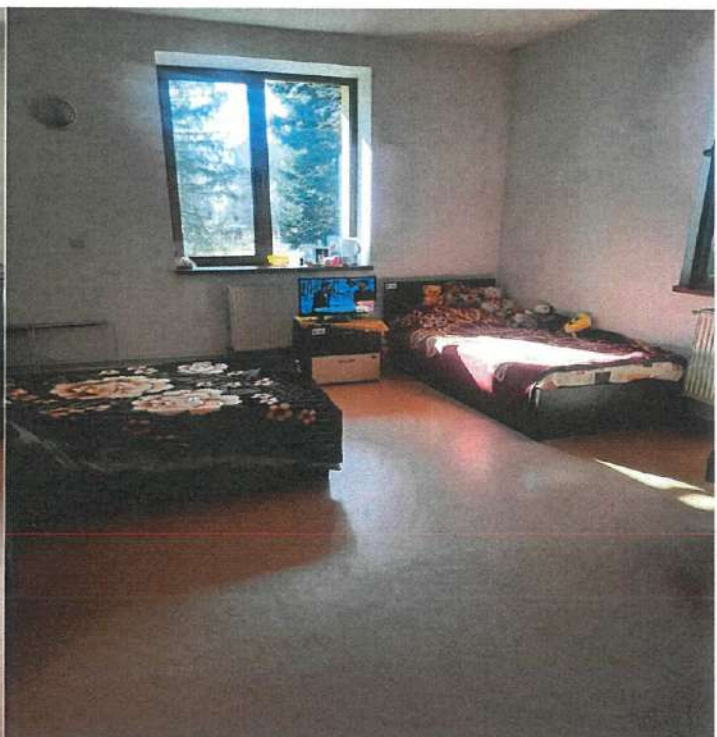

Centrul detine urmatoarele autorizatii si licente de functionare:

- Autorizatie de Securitate la Incendiu nr. 749/16/SU-PH din 01.11.2016;
- Autorizatie Sanitara de Functionare nr. 203/29.09.2016;
- Autorizatie DSVSA nr. 4853/29.06.2010;
- Licenta de Functionare Provizorie a Serviciului Social nr.1309/ 10.05.2022

### **Gradul de implementare a standardelor de calitate si problemele intampinate**

Centrul respecta standardele de calitate,

### **Rezultate controale**

In anul 2022 nu au existat controale ale institutiilor abilitate

### **Propuneri privind imbunatatirea conditiilor de viata**

- consultarea permanenta a beneficiarilor cu privire la meniul zilnic;
- introducerea in meniu a produselor ecologice produse din productie proprie;
- achizitionarea unui furtun cu debit marit pentru irigare pentru o mai buna desfasurarea a activitatilor de terapie ocupationala din sectorul gradinarit;
- identificarea mobilierului si a saltelelor deteriorate in vederea inlocuirii prin achizitionarea unor produse noi in anul 2023.
- racordarea centrului la sistemul de distributie gaze naturale din comuna Poienarii Burchii si inlocuirea centralei termice
- inlocuirea centralei termice din cladirea "Spalatorie"
- montarea sistemului de supraveghere video a perimetrului unitatii
- lucrari de modernizare a bailor din cladirea "Boboci"
- lucrari de modernizare a blocului alimentar.

In urma aplicarii chestionarelor de masurare a gradului de satisfactie pentru beneficiari asupra calitatii vietii in C.Ab.R.P.A.D. Tatarai au fost identificate si aplicate masuri ce vizeaza acordarea unor servicii sociale de cea mai buna calitate avand in vedere cresterea calitatii vietii pentru beneficiari.

### **Probleme identificate:**

- 1.Un numar de 5 beneficiari au fost nemultumiti de calitatea ingrijirilor acordate de catre infirmieri.  
Personalul angajat in functia de infirmier urmeaza sa efectueze cursuri de specialitate privind problematica lucrului cu persoanele cu dizabilitati.  
Monitorizarea atenta a Sefului de Centru a activitatilor desfasurate de catre infirmieri.
- 2.Un beneficiar a fost nemultumit de calitatea ingrijirilor acordate sambata, duminica si in sarbatorile legale.  
Se va avea in vedere cresterea calitatii ingrijirilor acordate beneficiarilor in aceste perioade.  
In limita posibilitatilor oferite de graficele de lucru, suplimentarea numarului de salariati in zilele de sambata, duminica si in sarbatorile legale.
3. Un singur beneficiar nu a fost multumit de calitatea ingrijirilor acordate de psiholog.

Personalul angajat in functia de psiholog urmeaza sa efectueze cursuri de specialitate privind problematica lucrului cu persoanele cu dizabilitati.

4. Doi beneficiari nu doresc sa ramana in centru.

Informare asupra procedurii de suspendare- incetare.

#### **Principalele activități desfășurate în cadrul cabinetului psihologic:**

- Aplicarea testelor psihologice cu licență pentru stabilirea nivelului de dezvoltare psihologica a beneficiarilor, interpretarea datelor obținute și elaborarea recomandărilor necesare:
  - a) SPM – Matrici progresive standard pentru 5 beneficiari;
  - b) MMSE 2 – Evaluarea minimală a statusului cognitiv, ediția a II-a pentru 5 beneficiari;
  - c) NEO-FFI – Inventarul celor Cinci Factori (versiunea scurtă a Inventarului de Personalitate NEO PI-R) pentru 4 beneficiari;
- Evaluări psihologice periodice și la nevoie;
- Consiliere psihologică;
- Consiliere de grup;
- Consiliere incident-accident;
- Socializare;
- Informări privind efectele fumatului și alcoolului asupra sănătății;
- Exerciții de scriere, citire, interpretare proverbe și ghicitori, calcul primar, exerciții pentru dezvoltarea motricității la scriere, corectarea scrierii, încercare-eroare tip labirint, povești terapeutice, dezvoltarea vorbirii, desen și colorat (conf. Ordinului 82/2019);
- Organizarea de activități recreative;
- Socializarea beneficiarilor în comunitate - însoțiți.

**În cadrul echipei multidisciplinare din Centru**, conform Anexei la Decizia președintelui A.N.P.D.nr.877/ 30.10.2018 – Metodologia de elaborare a centrelor rezidențiale pentru persoane adulte cu handicap, au fost elaborate următoarele documente:

- A fost aplicat instrumental unic de evaluare la nivel național, respectiv fișa de evaluare a beneficiarului;
- Actualizarea planurilor personalizate pentru asigurarea serviciilor, cât și pregătirea beneficiarilor pentru transferul etapizat în alte tipuri de servicii.

#### **Activitate cabinet medical**

In vederea stabilirii evolutiei starii de sanatate si a tratamentului medical de urmat pentru beneficiari, s-au desfasurat urmatoarele consultatii medicale:

- |   |                              |
|---|------------------------------|
| -Consultatii medic curant= 997                                |                              |
| -Consultatii medic familie=50                                 |                              |
| -Consultatii medic psihiatru=482                              | -Consultatii upu- urgenta= 6 |
| -Consultatii medic stomatolog=5                               | -Analize medicale=528        |
| -Consultatii medic boli nutritive si boli metabolice-diabet=7 | -Cardiologie=1               |
| -Consultatii medic gastroenterologie= 4                       | -Medicina interna=1          |
| -Consultatii medic pneumologie= 1                             | -Optometrist =12             |

-Dermatologie=3

-Oftalmologie=1

Pentru rezolvarea problemelor stomatologice ale beneficiarilor s-a incheiat un protocol de colaborare cu Andrei Roxana medic stomatolog din cadrul centrului socio medical "sf. Dorothei", sat Targoru Vechi.

In vederea prevenirii infectarii cu Covid-19 a beneficiarilor din centru si a angajatilor si pentru asigurarea continuitatii activitatii in C.Ab.R.P.A.D. Tatarai au fost efectuate 48 de teste rapide antigen.

### Sponsorizare

In urma demersurilor intreprinse, Centrul a reusit atragerea de sponsori care au donat diferite bunuri (produse alimentare si nealimentare) cu diverse ocazii (zile de nastere, sarbatori de iarna, Paste, etc.).

Nr. crt.	Nume/prenume Date de contact	Persoana fizica /persoana juridica	Tip de acord	Tip de activitate	Data	Valoare/ ron
1	PAROHIA COCORASTII COLT	Persoana fizica	DONATIE	ALIMENTE	07.01.2022	1093,32
2	ASH FARMA PLUS	Persoana juridica	DONATIE	MEDICAMENTE	11.03.2022	791,00
3	ASH FARMA PLUS	Persoana juridica	DONATIE	MEDICAMENTE	01.04.2022	1516,00
4	OPREA MIHAI	Persoana fizica	DONATIE	ALIMENTE	21.04.2022	1365,17
5	ESSA GROUP	Persoana juridica	DONATIE	MENIU PASCAL	23.04.2022	5075,04
6	PAROHIA COCORASTII COLT	Persoana fizica	DONATIE	ALIMENTE	27.05.2022	988,53
7	ESSA GROUP	Persoana juridica	DONATIE	Donare produse traditionale	29.04.2021	5238,00
8	POPESCU RADU	Persoana fizica	DONATIE	Detergent	02.06.2022	60,00
9	POPESCU RADU	Persoana fizica	DONATIE	Furaje	29.11.2022	960,00
10	PAROHIA COCORASTII COLT	Persoana fizica	DONATIE	Alimente	19.12.2022	1100,38
11	TACROM	PERSOANA JURIDICA	DONATIE	ALIMENTE	22.12.2022	2457,01
12	TACROM	PERSOANA JURIDICA	DONATIE	IMBRACAMINTE	22.12.2022	6674,12
13	TACROM	PERSOANA JURIDICA	DONATIE	MATERIALE CURATENIE	22.12.2022	57,46
14	Plaiasu Daniel ( reprezentant Biserica Adventista)	Persoana fizica	Donatie	Pachete individual beneficiari-alimente	27.03.2022	-

15	Pica Gabriel ( reprezentant Biserica Adventista Niculesti, judetul Dambovita)	Pesoana fizica	Donatie	Pachete individual beneficiari-alimente	02.07.2022	-
16	Pica Gabriel ( reprezentant Biserica Adventista Niculesti, judetul Dambovita)	Pesoana fizica	Donatie	Pachete individual beneficiari-alimente	20.08.2022	-
17	Lacata Georgiana	Pesoana fizica	Donatie	Pachete individual beneficiari-alimente	03.09.2022	-
18	Andrei Liliana	Pesoana fizica	Donatie	Pachete individual beneficiari-alimente	07.11.2022	-
19	Radu Octavian ( reprezentant Biserica Adventista Ploiesti)	Pesoana fizica	Donatie	Pachete individual beneficiari-alimente	10.09.2022	-
20	David Bogdan (reprezentant Biserica Evanghelica Ploiesti)/	Persoana fizica	DONATIE	Pachete individual beneficiari-alimente	17.02.2022	-
21	Crudu Ioana ( reprezentant Scoala Gimnaziala Cornesti, judetul Dambovita)	Persoana fizica	DONATIE	Pachete individual beneficiari-alimente	20.12.2022	-
22	Badea Gheorghe (reprezentant Biserica Adventista Tatarai)	Persoana fizica	DONATIE	Pachete individual beneficiari-alimente	25.12.2022	-
23	Micu Daniel ( reprezentant Fundatia Tatarai Trust)	Persoana fizica	DONATIE	Pachete individual beneficiari-alimente	30.12.2022	-
24	Putaru Gabriel( reprezentant Biserica Adventista Niculesti, judetul Dambovita)	Persoana fizica	DONATIE	Donare pachete cu produse alimentare/ vizitare beneficiari	31.12.2022	-

ŞEF CENTRU:  
POPESCU RADU



*Datele cu caracter personal cuprinse în prezentul document sunt confidențiale și vor putea fi stocate, prelucrate sau transmise către alte instituții abilitate numai cu privire la aspectele menționate expres în document, în conformitate cu prevederile legale, cu respectarea GDPR.*