



ROMÂNIA
CONSILIUL DE MONITORIZARE A IMPLEMENTĂRII CONVENȚIEI
PRIVIND DREPTURILE PERSOANELOR CU DIZABILITĂȚI
Autoritate autonomă sub control Parlamentar

Str. Nerva Traian nr. 3, sector 3, București; tel. +40 21 371 27 66; fax +40 21 371 27 58;
e-mail: secretariat@consiliuldemonitorizare.ro; web: www.consiliuldemonitorizare.ro

Nr. 1260/09.05.2023

Aprob.
Președinte

RAPORT

privind vizita desfășurată la Centrul de Abilitare și Reabilitare pentru persoane adulte
cu dizabilități Câmpina, localitatea Câmpina, județul Prahova

Sumar:

Prezentul Raport, întocmit ca urmare a vizitei inopinate la Centrul de Abilitare și Reabilitare pentru persoane adulte cu dizabilități Câmpina, localitatea Câmpina, județul Prahova, efectuată în temeiul prevederilor art. 11 alin. (1) din *Legea nr. 8/2016 privind înființarea mecanismelor prevăzute de Convenția privind drepturile persoanelor cu dizabilități*, este structurat în trei secțiuni, după cum urmează:

- I. Cadrul general și organizarea vizitei
- II. Constatările rezultate din vizita efectuată
- III. Recomandări



I. Cadrul general și organizarea vizitei

Prin Ordinul președintelui Consiliul de Monitorizare nr.89/06.04.2023 a fost dispusă efectuarea unei vizite de monitorizare, în perioada 11.04.2023-12.04.2023, la **Centrul de Abilitare și Reabilitare pentru persoane adulte cu dizabilități Câmpina, localitatea Câmpina, județul Prahova**, denumit în continuare „centru” sau „CAbR Câmpina”.

Din echipa de vizită au făcut parte _____ - inspector în cadrul Consiliului de Monitorizare, în calitate de coordonator al echipei, _____ - expert independent și _____ - expert independent, reprezentanți ai societății civile.

II. Constatările rezultate în urma vizitei efectuate

1. Descrierea serviciului social

CAbR Câmpina este o instituție de tip rezidențial, fără personalitate juridică, destinată persoanelor adulte cu dizabilități, care asigură, pe perioadă nedeterminată, găzduire, îngrijire, asistență medico-socială, asistență psihologică, socializare și petrecere a timpului liber pentru persoanele adulte cu handicap.

CAbR Câmpina (cod serviciu 8790 CR-D-II) se află în subordinea DGASPC Prahova și are o capacitate de 42 de locuri. La momentul vizitei găzduia un număr de 42 de beneficiari, toți încadrați în grad de handicap. Centrul își desfășoară activitatea în baza Licenței de funcționare seria LF număr 0001578, valabilă din data 07.01.2021 până la data 06.01.2026.

CAbR Câmpina deține proceduri de lucru și registre în conformitate cu legislația în vigoare.

Structura de personal a centrului cuprinde un număr de 42 de posturi aprobate prin statul de funcții. Dintre acestea 7 sunt vacante sau temporar vacante.

DENUMIRE FUNCȚIE	NUMĂR TOTAL DE POSTURI	NUMĂR POSTURI VACANTE
Director/ Șef centru	1	
Inspector de specialitate	1	1



Medic specialist	-	
Asistent medical calificat	6	
Infirmier cu calificări	10	
Personal abilitare/reabilitare	Psiholog Asistent social Instructor de ergoterapie Maseur	1 1 8 1
Personal administrativ	13	5

Activitatea centrului se desfășoară într-o clădire formată din P+1. Spălătoria, magazia de depozitare materiale de curățenie, magazia de depozitare alimente greu perisabile, magazia de depozitare cazarmament și haine noi precum și un atelier de reparații al centrului sunt exterioare clădirii centrului și sunt localizate în anexe.

Centrul este modular, tip apartament (2 dormitoare, living, grup sanitar), spațiul fiind generos pentru desfășurarea activităților zilnice, curente. Sunt amenajate astfel 7 module, fiecare dormitor fiind ocupat de 3 beneficiari și suprafața alocată fiecărui beneficiar respectă standardele minime obligatorii. La parterul clădirii există, blocul alimentar, sala de mese, biroul asistentului social, al psihologului, al șefului de centru și un birou administrativ, cabinetul medical și izolatorul. Fiecare modul tip apartament are un spațiu de relaxare cu televizor și canapele pentru ca beneficiarii să își poată petrece timpul liber.

La etajul 1 sunt situate apartamentele beneficiarilor.

1. Beneficiarii

Toți beneficiarii sunt persoane adulte cu dizabilități, încadrate în grad de handicap, cu vârste cuprinse între 20 și 69 de ani, după cum urmează:



Număr de beneficiari:42	din care un număr de 6 puși sub interdicție
-------------------------	---

Femei	Bărbați
12	30

Vârsta beneficiarilor:

20-29 ani	30-39 ani	40-49 ani	50-59 ani	60-69 ani
4	13	16	6	3

Tipul de handicap:

Din documentele celor 42 de beneficiari rezultă că 20 au handicap mental, 21 au handicap neuropsihic și un beneficiar este încadrat în tip de handicap asociat.

Gradul de handicap:

Grav asistent personal	cu	Grav	Accentuat
7		6	29

2. Respectarea drepturilor prevăzute de Convenția privind drepturile persoanelor cu dizabilități (denumită în continuare CDPD) în Centrul de Abilitare și Reabilitare pentru persoane adulte cu dizabilități Câmpina

a) Accesibilitate, Mobilitatea personală, Libertatea de expresie și opinie și accesul la informație (art. 9, 20, 21 CDPD)

Art. 9 Accesibilitate

Accesul beneficiarilor la resursele comunității precum: sănătate, educație, muncă, cultură, petrecerea timpului liber, relații sociale este facil datorită amplasării CABR Câmpina în oraș.

Centrul este parțial accesibilizat. Pe holuri și la unele toalete lipsește suportul de tip mână curentă. (Foto)

- *Drept parțial respectat*



Art. 20 Mobilitate personală

Niciun beneficiar nu necesită fotoliu rulant. În CABR Câmpina a fost cazat un beneficiar în fotoliu rulant, acesta având acces facil în dormitoare și în toate spațiile comune de la parterul centrului, precum și în curtea centrului. Beneficiarul a fost transferat la un alt centru, în cursul anului trecut. Curtea centrului este spațioasă, are spații verzi prevăzute cu alei, dar acestea sunt deteriorate.

- *Drept parțial respectat*

Art. 21 Libertatea de expresie și opinie și accesul la informație

Carta beneficiarului și Ghidul beneficiarului sunt elaborate și există în centru. Informațiile sunt afișate la aviziere, pictograme cu drepturile beneficiarilor, programul de vizită, programul beneficiarului, meniul zilei, codul de etică, materiale de prezentare a CABR Câmpina, planificarea activităților zilnice, săptămânale și lunare etc.

Din documentele puse la dispoziția echipei de vizitare și din discuțiile purtate cu beneficiarii, s-a constatat că aceștia sunt informați periodic, pe înțelesul lor, cu privire la drepturile și obligațiile pe care le au, activitățile și serviciile oferite, modalitățile de accesare a serviciilor comunității etc.

Beneficiarii au acces la informații și prin intermediul mass- media. În fiecare spațiu comun din modulele tip apartament este montat un televizor funcțional.



- *Drept respectat*

b) **Recunoaștere egală în fața legii și Accesul la justiție (art. 12 și art. 13 CDPD)**

Art. 12 Recunoaștere egală în fața legii

În urma studierii dosarelor personale, echipa de vizitare a constatat că șase beneficiari ai centrului sunt puși sub interdicție, toți având tutore din familie. Pentru un beneficiar s-a început acțiunea de reevaluare a măsurii de punere sub interdicție mama acestuia, care i-a fost tutore, decedând în 2022. **Un contract de furnizare de servicii nu era semnat, deoarece tutorele beneficiarului este de negăsit.** Există la dosar mai multe răspunsuri din partea instituțiilor abilitate: Departamentul consular al Ministerului Afacerilor Externe, Primăria Municipiului Câmpina, prin care se aduce la cunoștință faptul că tutorele beneficiarului nu a putut fi identificat.

Dintre cei 5 rezidenți ai centrului care au pensie, 3 primesc și își administrează singuri banii, iar veniturile celorlalți 2 sunt încasate și administrate de tutori.

- *Drept parțial respectat*

Art. 13 Accesul la justiție

Din documentele puse la dispoziția echipei de vizitare, a existat o singură situație în care față de un beneficiar a fost începută cercetarea penală, acesta fiind judecat în lipsă.



Beneficiarul este reprezentat de avocat din oficiu. (Fapta de natură penală: a aruncat cu toporul în geamul ambulanței). Accesul la justiție persoanelor din CABR Câmpina este asigurat prin departamentele de specialitate din cadrul DGASPC Prahova.

- *Drept respectat.*

c) **Dreptul la viață, Libertatea și siguranța persoanei, Nimeni nu poate fi supus torturii și niciunui fel de pedeapsă sau de tratament crud, inuman ori degradant, Nimeni nu poate fi supus exploatării, violenței și abuzului, Protejarea integrității persoanei (art. 10, 14, 15, 16, 17 CDPD)**

Art. 10 Dreptul la viață

Potrivit consemnărilor din Registrul de ieșiri, niciun beneficiar nu a decedat în ultimii doi ani.

În centru există și este aplicată o procedură privind asistența în starea terminală și deces.

- *Drept respectat.*

Art. 14 Libertatea și siguranța persoanei

Centrul dispune de sistem de monitorizare video dar acesta nu este funcțional 100%, doar o parte dintre camere funcționând la momentul vizitei de monitorizare. Paza este asigurată permanent de Direcția Județeană de Pază Prahova.

Pentru unele servicii, persoanele găzduite în CABR Câmpina sunt transportate cu mașina centrului.

Beneficiarii ies în oraș sau merg în excursii doar însoțiți.

- *Drept respectat*

Art. 15 Nimeni nu poate fi supus torturii și niciunui fel de pedeapsă sau de tratament crud, inuman ori degradant

Nu există niciun beneficiar pentru care medicul psihiatru să fi recomandat măsura conțenției și această măsură nu este practică la nivelul centrului. Beneficiarilor li se fac evaluările și reevaluările psihiatrice la 6 luni sau la nevoie.



Modificările de comportament ale beneficiarilor cu tulburări psihice sunt gestionate de întregul personal, care încearcă liniștirea beneficiarului și care, în situația în care nu obține rezultate, apelează medicul psihiatru iar dacă starea beneficiarului nu se îmbunătățește nici așa, se apelează numărul unic de urgență 112.

- *Drept respectat.*

Art. 16 Nimeni nu poate fi supus exploatării, violenței și abuzului

La nivelul centrului există o procedură privind protecția împotriva neglijării, exploatării, violenței și abuzului, un registru de sesizări și reclamații și este afișat și numărul de telefon gratuit la care pot fi semnalate cazuri de abuz, număr însoțit de imagini sugestive.

Plângerile și sesizările pot fi depuse în cutia de sesizări. Cutia este deschisă săptămânal, în prezența șefului de centru, și a doi beneficiari. Potrivit Fișelor de monitorizare servicii și proceselor verbale de activități sociale cu beneficiarii, psihologul a făcut informări cu beneficiarii și cu privire la modalitățile de exprimare a nemulțumirilor.

În urma consultării registrelor, precum și în urma discuțiilor cu unii beneficiari și cu personalul centrului, echipa de vizitare a concluzionat că în CABR Câmpina niciun beneficiar nu a fost victima exploatării, abuzului și violențelor.

- *Drept respectat.*

Art. 17 Protejarea integrității persoanei

Așa cum am menționat anterior, centrul are pază asigurată în permanență de către angajații Direcției Județene de Pază, instituție în subordinea Consiliului Județean Prahova. Programul de vizite este afișat la intrare. Cei 42 de beneficiari sunt supravegheați permanent și de către personalul centrului. De altfel, părăsirea centrului fără permisiune este unul dintre cele mai des întâlnite mari riscuri în toate centrele din țară și CABR Câmpina nu face excepție, majoritatea beneficiarilor având ca diagnostic schizofrenia paranoidă. Au fost înregistrate tentative de fugă.



Pe parcursul vizitei, echipa de monitorizare nu a identificat existența unor elemente care să pună în pericol viața și integritatea beneficiarilor.

- *Drept respectat.*

d) Libertatea de mișcare și cetățenia, Viață independentă și integrare în comunitate, Abilitare și reabilitare, Participarea la viața culturală, activități recreative, timp liber și sport (art. 18, 19, 26, 30 CDPD)

Art. 18 Libertatea de mișcare și cetățenia

Toți cei 42 de beneficiari au acte de identitate valabile și viză de reședință în CABR Câmpina.

- *Drept respectat.*

Art. 19 Viață independentă și integrare în comunitate

În anul 2022 au fost făcute 3 transferuri la alte centre din Prahova și o reintegrare în familie, la solicitarea tutorelui.

În fiecare dosar există un consimțământ informat semnat de beneficiar sau tutore, acolo unde este cazul, cu privire la deciziile și recomandările formulate de personalul centrului referitoare la îngrijirea și asistarea beneficiarilor.

Conducerea și personalul centrului încurajează și sprijină beneficiarii în menținerea legăturii și contactului permanent cu familia restrânsă sau extinsă. Astfel în perioada 01.03.2023 - 07.04.2023 beneficiarii care au familii au fost însoțiți de asistentul social la domiciliul părinților/rudelor.

În cursul anului trecut, beneficiarii CABR Câmpina au participat la Festivalul Național - Concurs de Teatru « D-ale lui Caragiale », eveniment ce oferă ocazia beneficiarilor de toate vârstele din unitățile de asistență socială, de a se reuni într-un cadru prietenos și de bună dispoziție. „La Festival au participat aproximativ 150 de copii, tineri și persoane adulte din unitățile de asistență socială aflate în subordinea Direcțiilor Generale de Asistență Socială și Protecția Copilului Prahova, Brașov, sector 4 București, Botoșani și Neamț, care au prezentat momente de teatru din opera marelui dramaturg Ion Luca Caragiale, precum și a altor autori renumiți.”(Site DGASPC Prahova)



CABR Câmpina are prevăzute în procedurile sale modalitățile și metodele pentru încurajarea autonomiei personale, precum și de asistare în luarea unei decizii.

În ceea ce privește pregătirea pentru viață independentă, beneficiarii care pot, participă la activitățile zilnice.

- *Drept respectat.*

Art. 26 Abilitare și reabilitare

Activitățile de abilitare/reabilitare sunt oferite de specialiștii din cadrul CABR Câmpina: psiholog și instructori ergoterapie. În cadrul centrului Centrul dispune de un cabinet medical, un cabinet de consiliere psihologică, iar anticamerele sunt folosite pentru de activitățile de ergoterapie. Programele de intervenție pentru sănătatea beneficiarilor sunt individualizate și cuprind activități ce au ca scop recuperarea sau compensarea dizabilității.

În vederea abilitării și reabilitării, personalul face următoarele activități cu beneficiarii:

- stimularea comunicării (imagini) și stimularea motricității fine (jocuri cu palmele, cuburi, pahare);
- activități în vederea realizării și dezvoltării deprinderilor de autonomie personală și pregătire pentru viață independentă (activități de igienă personală și autogospodărire);
- activități practice prin exerciții de organizare a spațiului personal;
- activități psihomotrice, de formare și fixare a lateralității;
- activități de cunoaștere a comportamentului social.

În centru nu există o sală de kinetoterapie, există însă o masă de masaj. Postul de maseur este însă vacant.



Componența echipei multidisciplinare care realizează evaluarea/reevaluarea beneficiarilor este următoarea: manager de caz, psiholog, asistent social, asistent medical, instructor ergoterapie. Planul personalizat cuprinde cel puțin patru activități dintre cele desfășurate în CABR Câmpina. Pentru asigurarea implementării activităților planificate în planul personalizat, furnizorul de servicii sociale desemnează un manager de caz pentru fiecare beneficiar. Evoluția situației/progreselor beneficiarilor este discutată lunar, în întâlnirea managerului de caz cu echipa multidisciplinară, managerul de caz completând concluziile în fișa de monitorizare.

În cadrul CABR Câmpina se pune accentul pe informare. Centrul are o planificare lunară „Psihoeducație și alte sesiuni de informare, instruire”, în fișele beneficiarilor existând numeroase consemnări realizate în urma informărilor făcute de către psiholog sau de asistentul social cu fiecare dintre aceștia, în funcție de capacitatea lor de înțelegere. Consilierea psihologică și consilierea socială sunt realizate de personal de specialitate - psiholog, respectiv asistent social și au ca obiective dezvoltarea comportamentului adecvat situațiilor sociale, dezvoltarea atenției și gândirii pozitive, adecvarea emoțiilor, conștientizarea de sine, modalități de gestionare a situațiilor stresante, evitarea situațiilor de izolare socială și depresie, optimizarea și dezvoltarea personală, autocunoașterea. Intervenția și durata acesteia se consemnează în Fișa beneficiarului, în rapoarte de asistență psihologică sau în rapoarte de consiliere socială.

- *Drept respectat*

Art. 30 Participarea la viața culturală, activități recreative, timp liber și sport

Curtea centrului este foarte spațioasă. Aici există un foisor, folosit atunci când vremea o permite, băncuțe și un teren de sport. (Foto)



În cursul anului 2022, a fost organizată și s-a desfășurat în cadrul centrului „Cupa toamnei la mini-fotbal”, eveniment sportiv recreativ la care au participat beneficiari din centrele DGASPC Prahova. De asemenea, în cadrul CABR Câmpina sunt organizate evenimente festive prin sărbătorirea zilelor de naștere, zilelor onomastice și a sărbătorilor legale, ocazii cu care beneficiarilor li se pregătesc deserturi în bucătăria centrului. În clădirea CABR Câmpina există și o masă de ping-pong care nu mai prezintă însă interes pentru beneficiari.

Prin grija unei fundații au fost făcute proiecții de filme artistice și desene animate, în cadrul centrului, în lunie iulie și august, anul trecut. Acestea au fost bine primite de beneficiari, dovadă stând fotografiile din procesele verbale „efectuare proiecție”.

Centrul are în planul de activități pentru 2023 realizarea de ieșiri în comunitate, inclusiv realizarea de excursii.

- *Drept respectat*



e) **Dreptul la viață personală, Respectul pentru cămin și familie (art. 22, 23 CDPD)**

Art. 22 Dreptul la viață personală

În dosarul personal al fiecărui beneficiar există consimțământul informat pentru îngrijire și tratamente în situații excepționale, consimțământul informat asupra investigațiilor și procedurilor terapeutice, acordul privind datele cu caracter personal și utilizarea imaginii pacientului informat, semnate de beneficiari sau tutori, acolo unde este cazul.

În cadrul centrului există izolator cu baie proprie, cu funcție și de cameră intimă dar aceasta nu a fost folosită.

- *Drept respectat.*

Art. 23 Respectul pentru cămin și familie

Personalul centrului încearcă să asigure, acolo unde este posibil, menținerea legăturii și contactul permanent cu familia restrânsă sau extinsă, crearea și menținerea relațiilor personale ale beneficiarilor cu părinții, rudele, ori alte persoane față de care aceștia au dezvoltat legături de atașament.

- *Drept respectat.*

f) **Educație (art. 24 CDPD)**

La data efectuării vizitei de monitorizare niciunul dintre cei 42 de beneficiari nu urmează vreo formă de școlarizare, un program educațional și/sau o altă formă de calificare/recalificare.

- *Drept respectat.*

g) **Sănătatea (art. 25 CDPD)**

În urma analizării dosarelor medicale și registrelor din cabinetul de consultații, echipa de vizitare a constatat următoarele:

- Toți beneficiarii sunt înscriși la medici de familie. Toți beneficiarii au fost înscriși la un medic de familie.



- Toți beneficiarii au analizele anuale efectuate anul trecut, sau în cursul acestui an, până la momentul vizitei echipei de monitorizare.
- Fiecare beneficiar are întocmită o fișă de monitorizare a serviciilor medicale.
- În dosarele medicale ale beneficiarilor există mai multe buletine de analize medicale, efectuate după intrarea acestora în CABR Câmpina, starea de sănătate a acestora fiind monitorizată cu grijă. În dosarele medicale ale beneficiarilor, echipa de vizitare a găsit atât rezultate pentru analize de sânge cât și pentru analize de imagistică medicală.
- DGASPC Prahova are încheiat:
 - un Protocol de colaborare cu Spitalul de Psihiatrie Voila, în vederea „asigurării serviciilor medicale de specialitate bolnavilor cu tulburări psihice- beneficiari ai centrelor rezidențiale pentru persoane cu handicap din structura DGASPC Prahova”;
 - un Protocol de colaborare cu Spitalul Județean de Urgență (SJU) Ploiești în vederea „colaborării interinstituționale pentru internarea, efectuarea investigațiilor, tratamentul și externarea pacienților, persoane adulte cu dizabilități sau persoane vârstnice, beneficiari ai unei măsuri de protecție în cadrul unor centre rezidențiale din structura DGASPC Prahova și internați în SJU Ploiești și revenirea lor în unitățile de asistență socială”.
- Accesul persoanelor cu dizabilități din cadrul CABR Câmpina la servicii stomatologice este asigurat pentru urgențe printr-un protocol cu un cabinet stomatologic din cadrul unei mânăstiri din zonă, mânăstirea Turnu.
- Cabinetul de consultații este dotat cu aparat de urgență.
- Tratamentul este administrat de către asistenții medicali conform indicațiilor medicilor specialiști și este menționat în fișele beneficiarilor. Monitorizarea zilnică a stării de sănătate a beneficiarilor se menționează în rapoartele de tură.
- 41 de beneficiari au tratament psihiatric. Fiecare beneficiar are tratamentul păstrat separat pentru luna în curs. Medicamentele sunt depozitate în dulapuri încuiate, iar aparatul de urgență tot în dulap, sub cheie, în cabinetul de consultații.
- În centru există un izolator cu 3 paturi și baie proprie.

Dosarele medicale conțin:

- scrisori medicale, trimiteri pentru analize medicale;

- fișă medicală cu consultațiile și recomandările medicului psihiatru;
- analize medicale anuale;
- rețete medicale;
- fișă de observație medicală;

La momentul vizitei de monitorizare niciun beneficiar nu era înregistrat cu HIV/SIDA.

- *Drept respectat.*

h) Munca și încadrarea în câmpul muncii (art. 27 CDPD)

Niciun beneficiar nu este angajat. 2 beneficiari sunt în probe pentru angajare la o spălătorie auto. 6 beneficiari au fost evaluați în vederea stabilirii capacității de muncă aceștia fiind declarați ca având capacitatea de muncă pierdută complet. Afecțiunile și lipsa școlarizării fac imposibilă angajarea acestora.

- *Drept respectat.*

i) Standarde de viață și de protecție socială adecvate (art. 28 CDPD)

Curtea centrului este foarte spațioasă, cu un foisor, spațiu de joacă și o curte interioară cu alei betonate, nefolosită la momentul vizitei din cauza temperaturilor scăzute.

Clădirea centrului este mare. O parte dintre dormitoare au fost renovate de curând cu materiale de calitate, astfel încât să răspundă nevoilor reale ale beneficiarilor. Așa cum am precizat, beneficiarii locuiesc în 14 dormitoare grupate câte 2, cu o capacitate de 3 locuri fiecare, cu living și grup sanitar propriu. (Foto) Acestea sunt luminoase, foarte spațioase și curate, dotate cu pat, birou, noptieră și dulapuri.

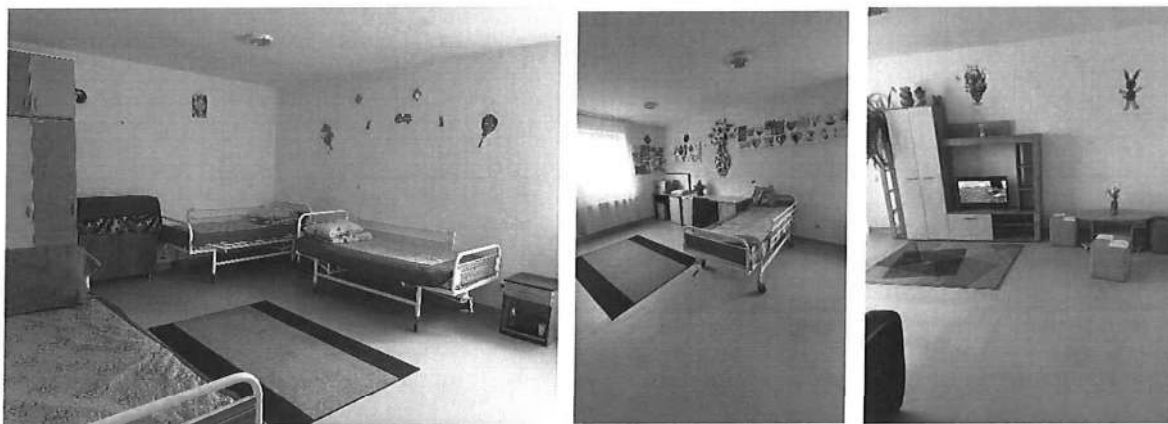

În grupurile sanitare s-a format igrasie. Acestea nu au aerisire naturală, construcția și împărțirea clădirii făcând imposibilă crearea unei ferestre spre exterior. Obiectele de cazarmament sunt în stare bună și asigură confortul beneficiarilor. Confortul termic este asigurat permanent beneficiarilor de două centrale proprii, pe gaz. Apa caldă este asigurată de boilere electrice. Cei care au dorit și-au personalizat dormitoarele cu fotografii, cu desene realizate de ei, jucării sau diferite obiecte de mobilier.

Toți beneficiarii au obiectele de igienă personală.

Toți beneficiarii centrului sunt îmbrăcați cu haine specifice sezonului, curate, adecvate vârstei și sexului sau în funcție de preferințe și sunt încălțați adecvat anotimpului. Hainele beneficiarilor sunt spălate și uscate într-o anexă a centrului, în spațiul destinat spălătoriei.



Alimentația beneficiarilor este pregătită în bucătăria proprie. În statul de funcții al centrului sunt 2 posturi de muncitor calificat bucătar. Personalul de la bucătărie prelevă probe alimentare care sunt păstrate timp de 72 de ore în frigider.

Meniul este afișat la avizier în sala de mese. Propunerile de meniu sunt stabilite de către o echipă formată dintr-un asistent medical, un bucătar și 3 beneficiari. Hrana este oferită în 3 mese principale și 2 gustări pe zi. Beneficiarii au în meniu deserturi și fructe de cel puțin trei ori pe săptămână, așa cum prevede Ordinul Ministerului Muncii și Justiției Sociale nr.82/2019. În magazia centrului, echipa de vizitare a găsit 3 tipuri de fructe. 6 beneficiari au regim alimentar, care este afișat, 3 pentru diabet și 3 hiposodat. Dintre aceștia din urmă, unul consumă hrană de regim la cerere, fără a avea o problemă medicală. Echipa



de vizitare a observat beneficiarii la masă, concluzia fiind că aceștia apreciază mâncarea primită și faptul că se ține cont de ceea ce își doresc.

Igiena bucătăriei era bună. Bucătăria este dotată modern. Magaziile de alimente sunt prevăzute cu rafturi, iar alimentele sunt așezate pe acestea pe sortimente și sunt etichetate cu termenul de valabilitate.

- *Drept respectat*

f) Participarea la activitatea politică și publică (art.29 din CDPD)

Deși sunt făcute informări cu privire la posibilitatea de a vota, niciun beneficiar nu și-a exprimat dorința de a vota.

- *Drept respectat.*

II. Recomandări

Având în vedere cele constatate în urma vizitei efectuate la Centrul de Abilitare și Reabilitare pentru persoane adulte cu dizabilități Câmpina, echipa de vizitare formulează următoarele recomandări, pentru respectarea drepturilor persoanelor cu dizabilități, astfel cum sunt prevăzute de CDPD:

1. Accesibilitate, Mobilitatea personală, Libertatea de expresie și opinie și accesul la informație (art. 9, 20, 21 CDPD)

Art. 9 Accesibilitate

Accesibilizarea completă a centrului.

Art. 20 Mobilitate personală

Refacerea aleilor din curtea interioară.

2. Recunoaștere egală în fața legii și Accesul la justiție (art. 12 și art. 13 CDPD)

Art. 12 Recunoaștere egală în fața legii

Găsirea unor soluții pentru semnarea contractului beneficiarului al cărui tutore nu a fost identificat, în vederea intrării acestuia în legalitate.

3. Standarde de viață și de protecție socială adecvate (art. 28 CDPD)

Art. 28 Standarde de viață și de protecție socială adecvate



Identificarea unor soluții tehnice pentru aerisirea corespunzătoare a grupurilor sanitare.

4. Libertatea de mișcare și cetățenia, Viață independentă și integrare în comunitate, Abilitare și reabilitare, Participarea la viața culturală, activități recreative, timp liber și sport (art. 18, 19, 26, 30 CDPD)

Art. 26 Abilitare și reabilitare

Urgentarea demersurilor pentru ocuparea posturilor vacante.

Efectuarea de cursuri de formare și perfecționare continuă a personalului în domeniu (de exemplu: abuz și formele acestuia, managementul timpului și tehnici de prim ajutor)

În respectarea prevederilor art. 14 alin. (6) și alin. (7) din Legea nr. 8/2016 privind înființarea mecanismelor prevăzute de Convenția privind drepturile persoanelor cu dizabilități, cu modificările și completările ulterioare, instituția vizitată are obligația de a comunica Consiliului de monitorizare, în termen de 30 de zile, un răspuns motivat privind recomandările și măsurile dispuse. Raportul de vizită, și răspunsul motivat sunt publice și se afișează pe pagina de internet a instituției vizitate, pe cea a autorității publice în subordinea și coordonarea căreia se află aceasta, precum și pe cea a Consiliului de monitorizare, cu excepția datelor personale.

Inspector de monitorizare -

Expert independent -

Expert independent -